東亞日報
夕刊
十二月二十七日(木)
發行所 京城府光化門通一三九番地 株式會社 東亞日報社
電話代表番號 光化門 一九〇〇

戰時低物價政策政綱

生活必需品引上沮止

物資統制機構再檢討後具體案作成

書記官長談話形式으로發表

【東京電話同盟】 戰時低物價政策 完遂를爲하야 中央物價委員會와 [illegible]

的으로 明示하얏다 低物價政策遂行에關한基本은다음과갓다

一、物價騰貴에依한惡循環의 逐行을 極力 沮止할것

一、旣定物資動員計劃을 逐行함은 勿論이나 이에依하야 國民生活에 不安을 招來치아니도록 特히 考慮할것

一、一般物價特히 다음 生活必需品의 引上은 國民生活에미치는 影響이 甚大함에 鑑하야 嚴重히 物價騰貴 沮止의 方策을 講究할것 米穀、味噌、醬油、木炭、석냥、食料品等

一、一般的 賃銀의昂騰은 惡性 인플레를齎來하는結果가 되므로 이를 抑壓할것

一、賃銀昂騰沮止의 結果에依한 生活難에 對하여는 別途의 方策을 講究할것

一、物資統制機構에 再檢討를 加한後 具體案을 作成 速히機構改革의 實現을 期할것

그리고 [illegible]

反政府氣勢昂揚

注目되는有志代議士會의今後

【東京電話同盟】 [illegible]

政府動向注視!

數日間

【東京電話同盟】 [illegible]

勅語奉答書捧呈

【東京電話同盟】 [illegible]

勅語奉答書

[illegible]

惶恐、各宮御殿에서도

御酒肴下賜中止

【東京電話同盟】 [illegible]

社會事業團體에

特別御下賜金

總督謹話

[illegible]

金光拓相

首相과協議

【東京電話同盟】 [illegible]

配給統制를强化

如何한米穀事情에도對處必期

米穀配給調整令公布와 南總督談

[illegible]

米事態進展期待

日米交涉과米側觀測

【東京二十六日發同盟】 [illegible]

武漢周邊綜合戰果

交戰敵兵力實로十二萬八千

遺棄死體一萬四千餘

【漢口廿六日發同盟】 [illegible]

交戰敵主力 十二萬八千五百
交戰敵師團 五十五個師團
敵遺棄死體 一萬四千百七
捕虜 二百四十七
[illegible]

和平派敎授被擊

【上海廿六日發同盟】 [illegible]

蘇聯、會로바키아

外交關係正式開始

【모스크바二十六日發同盟】 [illegible]

第二次노몬한事件의

部隊에感狀授與

【新京電話同盟】 [illegible]

"世界的地位에第一步

明年은興亞維新의秋"

南總督의送年所感

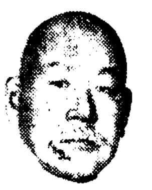

[illegible]

貴族院本會議

【東京電話同盟】 二十七日의貴族院本會議는 午前十時十二分開會 [illegible]

支那戰蹟視察後

一見朝鮮軍高級參謀談

[illegible]

各派有志決議案手交

【東京電話同盟】 [illegible]

首相、鐵相

內相協議

【東京電話同盟】 [illegible]

日伊修好條約批准

【로마二十六日發同盟】 [illegible]

平南道參與官

朴在弘氏有力

[illegible]

辭令

[illegible]

消息

[illegible]

橫說竪說

[illegible]

謹告

本報는十二月二十九日附부터一月六日附까지夕刊四頁만을發行하고一月二日附는朝夕刊全休하옵기에仰告하나이다

東亞日報社

劑効特服內淋治
チ・ユ・サイド
効果 本位 G-U-CIDE

李光洙傑作選集
永昌書館

東亞案內

無効返金 五積六聚
淋疾梅毒藥
强性强精藥
간질 문둥病
滿蒙特產物商會

産後에 わかもと

東洋工科學院生徒募集

오케-레코-드
嘆息
海女의노래
OKEH

秋の野の 清姸は 紅葉の美による
清酒の芳醇は 天下の誠鶴による
誠鶴 深見酒造場

食糧確保에强力的國家統制完成

쌀飢饉緩和에法令總動員

米穀配給調停令發表·米價公定·配給方策決定

조선의 미곡문제가 급박을고하고잇으면서도 그의배급에대해서는 여러가지 구체안이실시되고잇으나 그것을 통제하는 법규(法規)는 아무런것이없어서 그잣시에언제나 결함되는바가 만엇든것인데 이번에는 총독부에서 十五일 식량배급의 구체안이발표되는 동시에 문제중에잇엇든 조선미곡배급조정령도 발표 실시케되엇으니 이배급구체안은 법령을배경으로하는 산계획이라하겟고 백미(白米)현미(玄米)정조(正租)등의 가격도 공정되엇으므로 이것으로 조선미곡은 총동원의 범주(範疇)에 완전히 들고말엇다

米穀取扱者를許可制

集荷와配給을圓滑統制

輸移出組合設立코輸移出調整

금일 제령제二十三호로써 조선미곡배급조정령(朝鮮米穀配給調整令)이공포되고 동시에그일부의시행을 보게되엿은 미곡배급개선상 기대되는바이다。 이법령제정의 취지에대하야는 총독부으로 자세히 발표되엇는데 요컨대 파반 조선미곡시장회사령(朝鮮米穀市場會社令)이라던지 이번의 제령이라던지 미곡배급의기구를 조정하야 배급의원활과 가격의적정을 기하고 국가비상한경우에는 언제던지 즉시강력적 국가통제에 적응할수잇는 태세(態勢)에 목적에서 나온것이다。 이법령의 골자는 미곡취급업자에 [illegible] 가계로하고 업지의 남립을 방지하야 경쟁등에서 나오는 배급외 불합리가격의 무통제를 구제할것과 밝의 집하(集荷)배급상 특히 필요지가잇는때는 미곡배급통제명령(米穀配給統制命令)을발하야써 집하(集荷)를 편하게하는동시에 배급의원활을 기할것과 수이출조합을 설립하야 쌀의 수이출을 조정하려는 세가지 중점이엿다。

◇米穀取扱業者의許可制

쌀매입의 업무를 행하려는자、매도(賣渡)의 업무를 하려는자 이의대리의 업무를 행하려는자 또는 매개의업무를 하려는자등 소화十五년부터는 특별한자를 제하외는 허가를받기로되어 그허가를 받은자가아니면 예와같은업무를행할수없는바이다。

◇米穀配給統制

조선총독은미곡의배정매석이되고 혹은미곡의지방적 편재등하고 또는미가의 이상한 변동이생겨 재해와사변등에 감급조치를 필요로할때 기타미곡배급통제상 필요한경우에는 전가업자에 대하여서는 쌀을 업자가 아닌자라도 [illegible] 매각을명하고 지주、소비자등 즉미곡의 소유자와 [illegible]에 대하여서도 그소비를 [illegible] 미곡배급통제에관하여 명령을 할수잇고 또 이들에게 대하여서는 필요한 사항의 보고를 명하고 또는 부하관리로하여금 그장부와 서류를 검사할수잇도록 하엿다。

◇米穀輸移出組合

조선내 주요항(主要港) 大개소에 곡물검사소(穀物檢査所) 大개지소의 구역에의하야 법인조직의 미곡수이출조합를 조직시켜 미곡의 수이출은 원칙으로 본조합이 아니면 할수없게되엇으나 종래의상황은 미곡이자또는 농장등에 각개자유로 수이출을 하여 부지런는 수요지경쟁을격심시키기때문에 조선미는 항상 사는쪽에 이용되어 가격이떨어지고 업자가받는 불이익이 심대한바잇엇다。 그후에 그손실은 생산자인농민에 전가되는 결과 조선농민의 경제에 영향잇는바가 심하엿으므로 그수이출은 무통제가만엇으므로 적정한가격의 출하를 도모하는동시에 내지와 북지 만주에대해 원활한 배급을하기하고 내지등의 식량정책에공헌하기위하야 조합원의 위탁을받아서 수이출을 시키기로한다。

◇米穀輸移出組合中央會

미곡수이출조합으로써 법인조직의 중앙회를 조직시키고 그 업무상의 지도통할 회원상호간의 연락 기타 회원의 업무발전을 도모하기로 하엿다。

이법령의 요지는 이상과 같이 [illegible] 금번 조선에서 [illegible] 쌀의 수급을 원활케 하고 [illegible] 매매(賣買)를 하는자들에 [illegible] 국민생활에 불안을 주는일이 [illegible] 이법령의 공포는 [illegible] 근멸을 기하는데 가장 효과적인것이다。

결론은 전시식량 문제의 중요성과 조선미곡 사정을 통찰하고 법령의 철저한 운용에 협력 하기를 바란다고 한다。

쌀買收를한會社에一任

所要量不足한道는保管米서配給

配給方策要綱

소화十五년 미곡년도에 잇어서 쌀(米穀)의 배급은 다음방침에 의하야 총독부에서 통제하기로되엇다。

◇移出米에對한措置

(一) 필요되는 수량의 쌀을 조선미곡시장주식회사(朝鮮米穀市場株式會社)로 하여금 매사러(買取)서 [illegible]에 보관시켜 두기로 함

(二) 사드리는사무(買取事務)는 해당도의 배급기관으로하여 금대행케함

(三) 필요되는수량은 과잉수량(過剩數量)으로하는 (剩分)하야 과잉도(過剩道)에 배당하야 도지사의 책임으로 공출(供出)케하기로함

여경우에 잇어서 조선미곡배급조정령(朝鮮米穀配給調整令)에기한 강제출하명령을 낼수잇는 법가(法規)를 가수어두기로함

(四) 매취미(買取米)는 십분도(七分搗)에 도정(搗精)하기로함

그러나 특수한것은 현미로매각하기로함

◇朝鮮內需給調節用에 充當하는米穀에對한措置

(一) 각도에 도내미곡수급 조절기관으로하야 배급기관을 설치하기로함

(一) 소요수량(所要數量)의쌀을 과잉도에배정하야 해당도의 배급기관으로 하여금 정조대로 사드리기로함

(二) 매취조(買取租)는총독부의지시가 잇을때까지 보관시키기로함

(三) 부족도에 대하야는 총독부의지령에의하야 중앙배급조합으로부터 해당도의 배급기관으로 (米穀에 [illegible]) 에공급하기로함

(四) 부족한도에 대하여는 총독부의지령에의하야 보관미(保管米)중으로부터 어것을공급시키기로하고 여지령이 잇은때에는 과잉도의 배급기관으로부터 부족도의 배급기관에 공급하기로함

◇雜穀

(一) 잡곡에관계는 조선외로부터 수입하는것에 대해 어것을 실시하기로하고 조선 수이입잡곡은 중앙배급조합으로 하야금 수입시키기로함

(二) [illegible] 구제용잡곡의 금급은 도지사가 이것을 행하기로함

(三) 각도내에잇어서 잡곡의배급에 관하는것은 산업조합에서 입선하는것을 제외함

五分搗米도公定

低下된七分搗米를一掃

쌀(米穀)의 적정한가격과그 원활한배급은 국민생활에 미치는 영향이 큰데감하여 쌀(米穀)의최고판매가격등을 [illegible] 적인가격이 공정되엇는데 금번조선미곡배급조정령이 발표되엇으므로 [illegible] 명년一월十일부터 실시하기로되엇다 그리고종래 七분도백미로써 품질이신통치아니할뿐더러 시장에서 [illegible] 금번오분도미와 예 오분도(五分搗米)의 가격이 공정되엇으므로 품질이조치못한것에 대하여는 용서없이벌의 명령하는바에의하야 취체할방침이므로 앞으로는 조치못한것은시장으로부터 자취를 감수케될것이다 그리고 중매정조에 대하여는 여러가지관계상 그가격을 공정하지안앗는데 조선미곡배급조정령의 발동을기회로 금번동령에의하야 공정되엇다 이경외에 총독부에서 공정한이외의것에 대하여는 도지사에 공정하는권한을 위임하엿으므로 도지사가 각지역에대하야 정조、현미、백미의 공정가격을 공정하게되엇다。

그리고 칠분도백미의 가격이다소하면것은 표준품에 [illegible] 따라서 석당차를(石當差)도 전회에비하야 한키로(一瓩)당치인하하야 一四四키로(瓩)로된것이다。

歸還勇士慰勞코저

官民合同宴會

一月六日慶會樓에서

정전(征戰) 바야흐로 [illegible] 성전(聖戰)에빗나는 [illegible] 二千六百년을맞이하려는 경성부(京城府)에서는 더욱 [illegible] 一치총후봉공(銃後奉公)의 [illegible] 대업(大業)의 [illegible] 구체책을 여러가지로 연구중이든바 그 제一부로써 오는一월六일 오후一시부터 [illegible] 관민합동대연회(官民合同大宴會)를 개최하기로 [illegible]

◇天氣豫報◇

오늘밤은흐리고 小雪 [illegible]

荻原紙店弘中商工

五千圓獻金

부내남대문통(南大門通)三정목 [illegible] 一○二번지 합자회사 적원지점(荻原紙店)에서는 시국의 중대성과 조선방공의 중대함에비치어 금二千원을 조선방공기재비(朝鮮防空器材費)로 헌금하엿다。

◇…부내한강통(漢江通)三번지의二十一호 홍중상공주식회사(弘中商工株式會社)에서는 시국에 순응하야 [illegible] 금三千원을 휼병금(恤兵金)으로헌금하엿다。

列車自殺

二十六일 오후四시十분경 경성(京城)발 나진(羅津)행제三○七열차가 동경성(東京城)一연촌(硯村)간 강산(崗山)기점二百四十四「키로」三百「메-돌」부근을 지날때 중년의조선인여자하나가 뛰어들어 자살하엿는데 신원은 모른다。

氏設定과婿養子制度의

關係法令全部整備

今日、府令으로發布

施行은明年紀元節

'强制的은 아니다' 法務局長談

전면에 발표된 조선민사령 개정령은 조선인에 대한 씨(氏)제도의 창설과 서양자(婿養子)제도를 중심으로 한 [illegible] 제十九호인 조선 [illegible] 一월一일부터 실시될터이어서 [illegible] 二월十一일 기원절(紀元節)부터 실시하기로 되어 [illegible] 공포되엇다。

성(姓)과 본관(本貫)을 [illegible]

[illegible]

警戒에걸린"自殺"

시골서온美貌의女人을保護中

二十七일아즘十시경 부내본정(本町)부근을 배회중이든 [illegible] 소화정본리(昭和町本里) 최성초(崔聖草)의 장녀 복희(福姬)(二○)란 미모의 여성을 종로서원이 발견 [illegible] 검문한결과 이여자는 가정불화로 자살하고저 지난十五일경 고향을떠나 [illegible] 상경하엿는데 [illegible] 비상경계에 용이하게 자살을 못하고 十여일을 방황하던것으로 판명되어 [illegible] 본서에서는 그의고향으로 조회하는한편 보호중이다。

旱災義捐金遝至

銅錢八百個

災地동무에

金景翰君三男妹

【平壤】부내순영리(巡營里) 五一김병식(金炳植)씨三남 경한(景翰)(十)군은 [illegible] 三하년에다니는 어린이인데 군은 [illegible] 남조선수만은 동포들이 한재로 기아에헐고잇다는말을 듣고 어린가슴에 [illegible] 자기누이동생 다섯살나는 경진(景珍)과 가치부모 [illegible] 一전주전을 벙어리에너허모아 그것을 지난二十六일 그누나성옥(聖玉)과가치 본사 [illegible] 평양지국을 찾어와 三남매는 [illegible] 재지동포에게 보내달라는 [illegible]

(사진은 세남매)

寧邊棉花共販好績

【寧邊】영변군 면화공판 예정수량은 九만여근인데 지난二十일까지 판매된 수량은 七만여근이라하며 연말내로 목표수량에 달하기는 어렵지 안흘무망이나 한다。

스포-츠欄

【明大氷上部合宿通信】

[illegible]

二十五日에우리 스피-드部員二十一名은 下山하야 日光大會에로 出場하게되엇습니다。

[illegible]

(十二月二十三日 [illegible])

進明高女籠球部

今日東京에出征

正月四日부터 七日까지 東京神田 [illegible] 에서 開催되는 全日本女子籠球選手權大會에 出場하는 進明高女팀一行九名은 部長 [illegible] 引率下에 今二十七日午後一時三十五分 京城驛發 列車로 勇躍東京으로 出征하엿다 [illegible]

培材卓球部

東京에遠征

明日午後노조미로

正月四、五의 兩日間 東京 [illegible] 小學校講堂에서 開催되는 第九回全日本中等 [illegible] 卓球大會에서의 制覇를 目標하고 그간 猛練習을 繼續하고잇든 培材卓球部에서는 明二十八日午後二時四十二分京城驛發 노조미列車로 戰地에 出征케된바 그陣容은 다음과같다。

[illegible]

關東中等蹴球大會

豊島師範優勝

[illegible] 第七回關東中等 [illegible] 蹴球大會는 지난二十三日부터 [illegible] 에서 擧行한바 參加校八十餘校의 中等校 [illegible] 最後日인 二十四日은 午後一時부터 豊島師範과 [illegible] 決勝戰에서 對하여 싸운바 三對一로 豊島師範이 優勝하엿다。

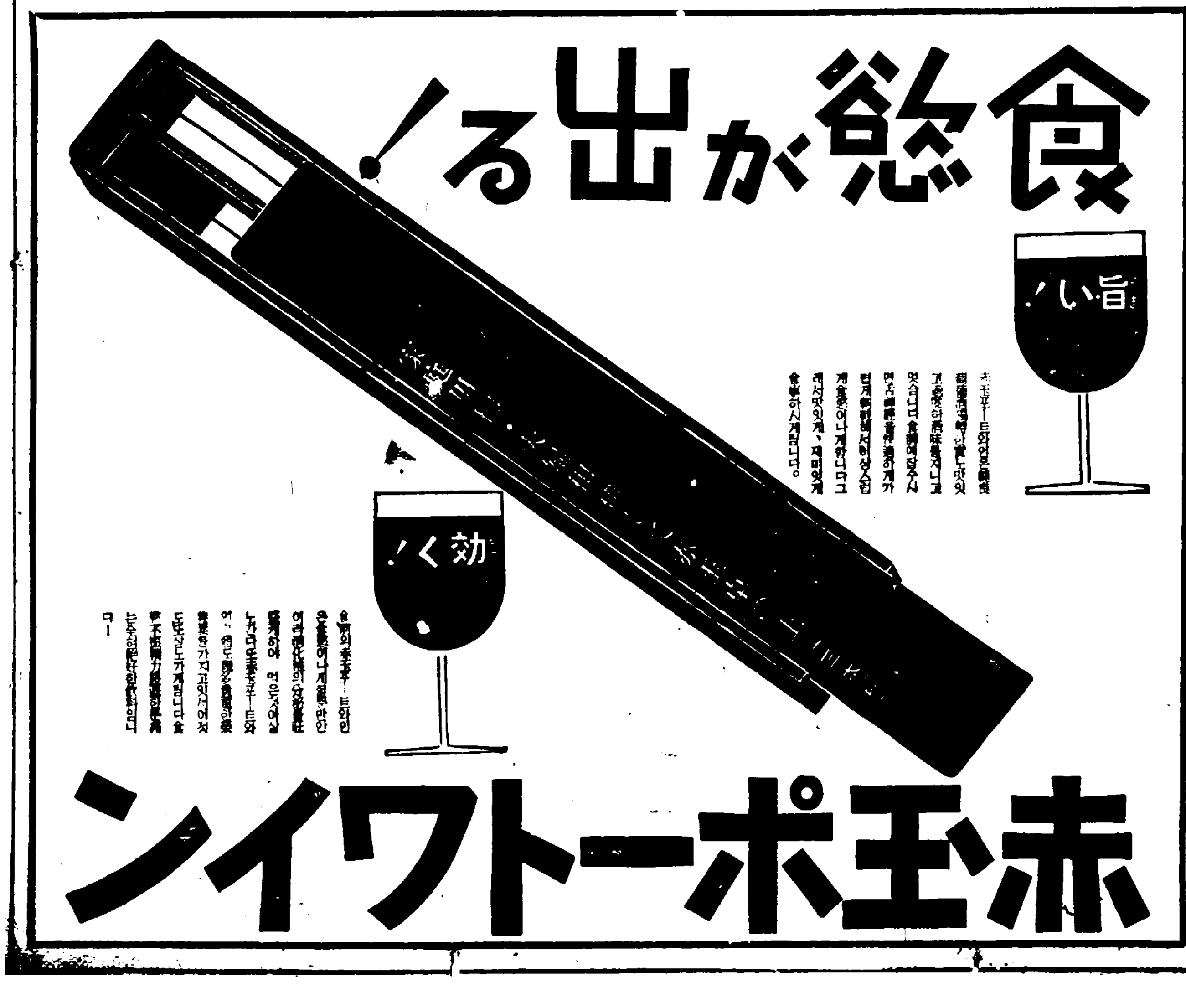

食慾が出る！
旨い！
効く！
赤玉ポートワイン

營業擴張移轉披露

三省堂藥房

強性強精靈藥

滿蒙特產物商會

販賣部直通光四一五八

포리도-ㄹ레코-드
ポリドールレコート
世界的女優
"田中絹代孃"
台詞特別賛助吹込
半島初有의豪華盤
마음의戀歌
X-一六四二・
流行歌의覇王
蔡奎燁
八社第一回吹込

ニキビ
吹出物에는곡
にきびとり美
美顔水

トモエ鉛筆

學藝

「機械」와「휴머니즘」

● 吳宗植

[illegible]

人間

[illegible]

實踐

[illegible]

人類

[illegible]

機械

[illegible]（끝）

生活

[illegible]

限界

[illegible]

魔術

[illegible]

因果性과 蓋然性

●金容瓚

[illegible]

契

[illegible]

空

[illegible]

겨울

梁貞香

아카시아 꽃파도같이 하이얀 追憶이
이겨울 또다시 부풀어오른다.
저 머ー언 데 지구에서
후ー여、후ー여 겨울이 부른다.
아! 하이얀 石像과도같이 차디찬 손을가진
그사람의 실루엣트。

추억을 꺼버리자!
[illegible]
겨울의 나젓이 (爐邊) 빨이 식혀주리라。

후ー여、후ー여 겨울은 운다。
나도 거믄喪服에 몸을싸고
겨울의 나젓이 [illegible] 더부러
[illegible] 태워버리라。

후ー이、후ー이 겨울이 온다。

新刊評

洪曉民評論集「文學과自由」讀後感

丁來東

[illegible]（끝）

學生詩壇

그림자

李周烈

[illegible]

茶房

中東 張昱彰

[illegible]

一끝一

흉내相 (下)

金永鍚

三、女子其他

[illegible]（끝）

短篇小說 旅愁 (中)

李孝石 作
洪得順 畫

[illegible]

「스피시이보ー」

[illegible]

「잘 했어요。얼마나 방이 생색이게 빛났든지 몰라요。」

[illegible]

「어제를 떠나시오。」

[illegible]

「아니 뭐러이요。」

[illegible]

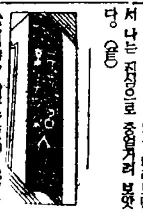

◆本月新刊 [illegible] (博文文庫20―23) 金 [illegible] 定價三十錢 [illegible] 京城府 [illegible] 博文書館 [illegible]

衰退된精力을. 다시振興식혀주는

D·K·50

精力者로만들어주는强力的性호르몬劑「단」을복용하여주시면 男女를不問하고 몸전신이內分泌作用에盈溢히될뿐만아니라 아무런副作用도조곰도없이 늘精力을充實식혀줌으로 잃어버렸든靑春을 다시 回生식혀주는약입니다

늘몸은々하게 남부럽지않게 人生의享樂을제마음껏享受하시려면 무엇보다도먼저 精力者가되어야하나니 그것에는 몸전신에 多元的全身호르몬을振興식혀주는 綜合性의活性호르몬劑「단」을 連用해주시면 매일소모되여가는호르몬을 늘보충식혀줌으로 어느때나 활기에넘치는精力者로되어있을수가있읍니다

本劑는從來의어떤종류의약제가 약을사용할그때만듯고 약만끄치면아모효험도없든것과는 근본적으로답니다. 이것을服用하시면 睾丸 卵巢 腦下垂體 松果腺 胸腺 副腎皮質 甲狀腺 膵臟등에존센生命力을주어서 이것들을有機的으로活動식혀서 腦神經의作用과합께건전한生理的活動을 적확하고도민속히하는理想的綜合藥物療法劑입니다

이와같이卓効가잇는 强力的活性호르몬劑「단」은양기부족하신분·속허늙어저서한탄하시는 性機能이쇠약하신분·參精·早漏·陰萎·遺精·성적신경쇠약·성기발육부전·動脈硬化·血壓亢進·몸이허약하신분·視力減退등에특효함

★全道各地의有名藥房各位께謹告!

發賣以來 驚異的賣行을 거듭보이고잇는 本劑「단」을 더한층擴賣하여주시사 貴店躍進繁榮의열쇠로 만들어주시옵기를 바라는바입니다

가격
五十粒…三圓五十錢
百粒…六圓
二百粒…十圓
全道有名藥房에있음

봉지하시면「性의健康法」파조선문으로된위생지석서류를 무대진정함

東京市牛込區
若松町百十二ノ一
日本生化學研究所
振替 東京大六七一九

各社新藥·化粧品
一般賣藥·衛生材料
卸 대도매점
新井藥房
京城府南大門通二丁目

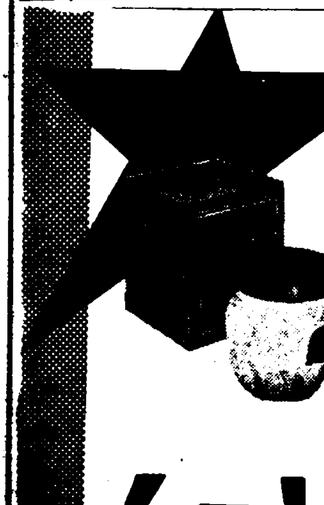

色白한살결로!

치운겨울에도、色白하고生氣잇는살바탕을가지고잇을수잇다면、얼마나깃붓것입니까? 레온세안크림은、여러분의이所願을滿足시키기爲하야만드른化粧料입니다。

★活性코로이드硫黃과、이에配劑된特殊高貴皮膚營養料의藥理的美肌作用으로、겨울의살결거칠음을防止하고、여드름、주근깨、잔주름等모든잡티를一掃하며、검은살결을純白하게하여줍니다。

★朝夕의洗顔時에레온의少量을、잘거품일으켜洗顔맛사ー지하면은、每日가치色白하여지고、살결은보드러워지며健康美가넘처흐으는美肌가될수잇읍니다。

[illegible]

德用瓶 一·六〇전
普通瓶 一·五〇전
本舖 レオン商會 東京市神田區 [illegible]

レオン洗顔クリーム
레온세안크림

家庭

간단하게 만들수있는 정월음식몇가지

잡채보다는좀 차가신듯합니다

趙慈鎬

묵채

재료 묵、편육、계란、미나리、숙주、배、버섯、실파、간장、참기름、설탕、후추가루、파、마늘、깨소금、겨자청。

만드는법

먼저 묵을 잘 골라서 썰어서 묵에 붙여 채처서 고 팔팔로 차물 배어물 곱게 채치시고 계란도 비저서 얇게 채처 노랗게오 미나리는 줄거리만 다듬어서 약 기름을 발라 평하게 써어 [illegible] 시고 숙주도 아귀 이를 따고 삶으시오 버섯은 좋은 것을 뒤해서 곱게 채를 처시고 배도 채처 놓으시오 이렇게 준비가 다되엇거든 다 묵과 가진재료를 간맞게 버서 빈대떡에다가 고명하여 내가지고 겹부하여 달 무칩니다。겨자집을 만들어 놓으면 더 좋게 불에 좀 [illegible] 처서 고루 버어 고명으로 우에다가 놓과 지단을 잇습니다。이것만치 승합한 음식이니 정월음식에 별로 기잇한 음식입니다。

두부만두

재료 두부、편육、실파、간장、숙주、설탕、깨、후추가루、참기름、녹말。

만드는법

고기를 연한것으로 살을 안 섞인 것을 골라 얇게 저며 노아 따로따로 후 곱게 다져 노시고 두부는 채에 받쳐서 짜서 물기를 빼가지고도 곱이에 걸러서 먼저 다진 고기와 함께 간맞게 양념하시는데 녹말을 알맞게 넣어 조물락하여 하시면 더욱 잘 엉깁니다 양념을 간맞게 하신후에 대추만큼식 떼어가지고 실백을 박어가지고 모양있게 드러 녹말을 씌워서 끓는물에 삶어서 보기좋은 그릇에 담어 노코 [illegible] 다。

생치구이

재료 꿩、소금、후추가루、참기름、설탕、마늘、파。

만드는법

생치를 뼈를 발르고 평평하게 다려서 살을 부드럽게 칼로 자근자근 해노고 마늘 파는 약간만 곱게 다저서 기름을 넣어치시고 후추가루 설탕 양념하여 저서 고루 섞어 무처서 구으시오 생치구이는 가장에도 하지만 적쇠에 굽게 구어야합니다 그리고 배나온것은 곱게 나란히 담아서 지으셔서 섭사적으로 구으면 좋습니다

느르미

재료 도라지、물파、평육、느타리、간장、참기름、설탕、계란、숙주、후추가루、파、마늘。

만드는법

먼저 도라지를 끓는물에 데쳐다가 삶는데 알맞지 무르게 삶어건지 다음물을 부어 흙가가지고속을 빼고 칠칠하게 솟친 가랑으로 잘게가지고 무어싼 넉넉히 벌어가 되게 삶니다 고기도 쓰는데 도라지기리버릴 다솟가를하고 파하우럼지않게 접어가지고 가로길이때 게 쓰서야 여합니다 간느스러하게 쓰섭시오 그다음 느러리도 잡거 붙었다가 정하게 골라가지고 부칠게 부서 [illegible] 하고 다소곳하게 쓰러노시후 울파는 이사귀만 잘라서 정하게서 끓는물에 살작 데처내가지고 다른물에 잘라 물을 씻어 짜 둡니다 이것을 다 각각 양념을 간맞게부처가지고 번철에 뽑아서 꼬창이에다 한개식 석 바꾸어 꼬여서 양념(간장) 해둡니다 런이 비여버린다는(말) 해둡니다 양념하시기전에 고기는 몇개식 간 조린이 느러노시고 [illegible] 야 오그러지지안습니다

은행편

재료、은행、찹쌀가루、잣가루 박새、대추채、꿀

만드는법

먼저은행을 속껍질까지 벗겨가지고 도마에 노코 가게다저서 정한 배행주보에 싸서 딱찌노시고 찹쌀가루를 고운체에 처서 찹쌀물로 익반죽을 하는데되게해서 곱는물에 쌔어위로떠오르거던 조리에건저서 물을쏙빼가지고 먼저 순비해 논 은행물을따뜻하게 데어붓고방맹이로 힘잇게 농개서 빼리가잘도록 저어가지고 조그만하게 떼어납작하게서 고명을 무칩니다 고명은 미리 준비해야됩니다 잣가루에다가 밤채 대추채를 넣어가지고 무칩니다 이것은 편에웃기로 한데 이렇게해서 압헙에 덮어노아도 좋습니다。

약식

재료。찹쌀、대추、밤、참기름、흑설탕、꿀、진간장。

만드는법

찹쌀을 정하게 씻어서 하로쯤 담것다가 시루에쪄서 하김물주올려야합니다 그 한편으로 대추를 째서 어레미에걸러고 밤은 까서 뭉칩니다 흑설탕도 불볕만히 부지밤 끄러 바처노치시오 밥에기이이잘고 놓지 안흘정도로 밥을 들으고 뜻을때 버무릴그릇에 쏟아노코 밥만 재해노시고 고명을고루 너그러 부리시는데 진간장을 처서 간을 마치시고 꿀이 만히드러야인은 조흡니다 다버 부리섯거던 급히 안치시려고 마시고 더운아래로갈 온데 덮어노시고 가리엿에이리가 이 잘때후에 시루에다 시루밑을 깔고 우에다 정한보를 두어서 어떻고 배지한장을 펴신후시루가 오면는 집을 속세우고버무린밥을 안치실제 밥을 무어 안치시고밥가루 반죽을해서 얇게 밀어 위를 쪽 써서안치고 불을때면 위가 쉬실이 좋입니다 불을 [illegible] 때 한숨을 김을 올리어서는 [illegible] 하거든다가 몇시간 후에다시 김을 올리어 합니다 여러가를 수차례가지고 [illegible] 여내십시오 약식은 불을는 [illegible] 늬에 새개만 [illegible] 다 [illegible] 지고 좋다 짙어집니다 그리고 대추를 거르는 어유는 잘수없게 아모래도 [illegible] 이 잇서 잘칼한 기가잇으니까 그것을 피하기위해 그럽니다。

▲아침
흰밥
[illegible]
두부조림
북어조림
▲점심
떡국
무우생채
콩나물국
깍두기
▲저녁
흰밥
청어구이
동치미
(料理講習會)

漫畫 요지경

李周洪

新學說以前

「이사람 이 세상에 흔하는 어후엇습니다만을 아는가?」

「그래 그것이 이세상[illegible]」

[illegible] 순회원와 똑같이 대개할이냐? 남게 순회하고 여호 안일 사원은 하지 말힌 할니까」

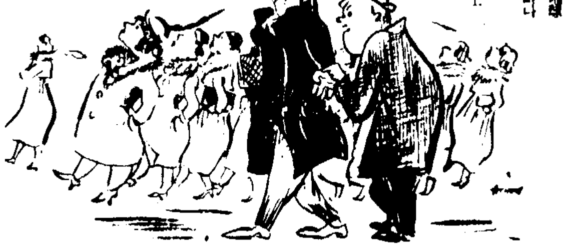

新上病院

얼굴에 기미

【문】 저는 금년이 삼십세 남자인데 별로고심하는 일도없는데 얼굴에 기미가 만히생겨서 보기에 대단히 흉합니다。약을 그럼에 조흔 크림같은것을 발러 봣으나 버서지지 아니합니다 섭섭합 속히 버서질 방법을 잘 하교하야주시오

【답】 얼굴에 기미는 단순히 피부에서 처럼(鎭靜) 하는것은 재로、여게는 내과적인 성병에서 나는 수가 잇으니 외용에 무효하면 외사의진찰을 받고 내부에 정확이업는가 검사하여보시오。속어에 「죽은피」는 약을 발르면낫지만 一시적이오 다시 재발합니다。

코안이 헐어

(새부란스 李東[illegible]博士)

【문】 당년 二十五세의 여자이온데 一년전부터 조금씩 코안이 헐엇다가 낫고 헐엇다가 낫고 합니다 두 코구멍이다그럽니다 (鼻腔) 이 생기며 헙니다 그다지 심하지는 안하서 약을 여태까지 쓰지안핫읍니다 그러나 심하지도 안코 낫지도 안습니다 치료법을 하교해 주시시요

【답】 치료법으로는 그 부분을 몇번五% 초산은수(硝酸銀水)로 지지는것이 좋습니다 그리고 二% 백강홍연고 (白降汞軟膏) 를 만히 발르는것이 좋습니다

(民衆醫院醫師)

海外뉴-스

미국최업부인상은 신문기자가받어

미국부인협회에서 매년 미국 직업부인에 대하야 주는 미국 부인협회상의 본년도 수상은 최근 업연에 업연을 뺏든데 유명한 뉴욕•타임스지(紙) 국제정치 평론기자 안•오하르•마코믹 부인에게 광영의상이 내렷습니다。

수상식은 뉴욕에잇는 뉴욕、필라델피아등 각 도시의 직업부인구락부 합동친선 만찬회석상에서 거행되엇는데 유명한소설가로 수상위원회회장 파니•해스트여사는 •마코믹• 부인이 「칠부의펜」에 의하야 자나리습 여사상에 화려한공헌을칭양하는 여성까지 하엿습니다。

여기에대하여 •마코믹• 부인은 구주전쟁발발에 의한 부인기자의 활약 무역가업연공을 밝히고 미국 국민의여론을 지도하는미국의 중요성을 강조해서 말햇답니다。

童話 불상한새

(二) 金起八

그러는 새에도 새월은 흘렀습니다。그리고 흘러갓습니다。

새는 따란 하늘도 잇엇습니다。우리밖 먼곳에 비긴 따란하늘을 잇엇습니다。[illegible] 무새가 가까운 곳에서부터 먼곳으로 날러갈제면 하늘한데 삼기우는듯 보엿기 때문에 새는 쓸데없는 몸서리를 치고 치고 햇습니다。새는 따란 하늘을 조하하던 마음을 일코、저도 모르는새에 하늘에 두려움을 알엇습니다。

새는 [illegible] 때의 숲도 잇엇습니다。숲에 쌍이 오는 숲[illegible]에 봄 기송은 [illegible] 사내[illegible]이 잇엇습니다。[illegible] 양이 모양으로 게 [illegible] 고 햇지만 [illegible] 당시는 그 [illegible] 참도 [illegible] 습니다。[illegible] 이 잇습니다 [illegible] 든 옛 [illegible] 는 이 [illegible] 마 그때 그 총바시들이 너무도 와여히 늣잡에 서해서 오히려인제는 숲에 와서야 공포를 느낌니다。새는 마음대로 마음껏 날르고 싶다는 충동도 잇엇습니다。두려웟습니다。그 옛날 자유스러운 몸일때 숲에게 부엉어、어런 날김승한테 얼마나 조바심을 하면서 쫏기더니 섯느니……? 아、나는 인제는 마음대로 날르지 안케를 맹세하겟다—— 새는 몃번이고 어려케 입속말을 햇습니다。

늦엇지만 새는 비로소 우리속이 물도 없는 내보금자리라고 깨닫게 됏습니다 그리고 엄마품에 안기우는 어린이처럼 그대로 이 엄마품 갈앗습니다。

어때까지 나쁘게 생각할때와 달라서 얼마 어러케 생각하자、이때 먹이[illegible] 마음어 끝없시 어려서엇다고 생각 됏습니다。

어 어려서엇다는 생각을 다른어 불제 새는 말할수없는 기쁨을 누립니다。우리속에서 가득한 아늑한 기쁨을 누립니다。

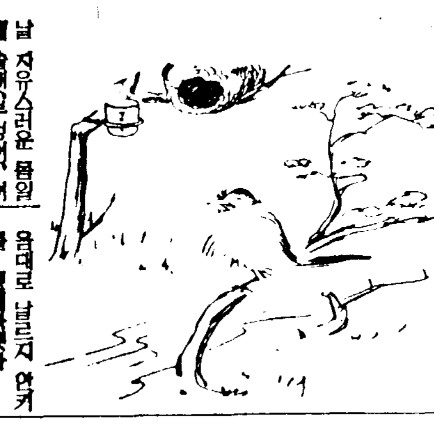

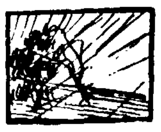

長篇小說 世紀의 딸 (54)

‖큐리•夫人의 一生‖

李無影 作
金周經 畫

七、수난 (九)

벌서 마-니아는 가방을 들고 다니는것이 아니라 가방에 매달려 다니는 셈이엇다。팔이•늘어나기나 한것처럼 축 처진다。

마-니아는 어디를 어떠케 왓는지도 모르게 삭슨공원 구석진 벤취에 앉아잇는 자기를 발견한다。공원에는 사람의 그림자 하나 볼수없다。앙상한 나무가지에 흉그마니 참새 한마리가 앉어잇다。그것은 마-니아 자신처럼 초라해 보이엇다。

「……아모튼 실로 털끝만한 죄도없는 한 인간이 이처럼 벌을 받아야 하는가?」

그는 울엇다。M씨부인만 하대도 자기 남편의 흉을 모를리는만 무엇다。자기 남편의 흉을 알고 또 어제밤의 경우가 그러치 안흔 경험 안 이상 그는 자기를 동정은 할지어정 그처럼 포학하게굴어서는 안될것이 아닌가? 더욱이 그는 직업소개소에 쫓아와서까지 자기의 앞길을 막어노치 안헛는가?

마-니아는어제까지만해도•악인•이라는것이 이 세상에 정말 잇는줄까 햇엇다。꼭 같은 사람으로서 꼭 같은 감정을 갖고 또 꼭 같은 오관(五官)을 가진 인간에게 정말•악•을 감행하는 그런 사람이 잇으리라고는 생각지 못햇엇다。그러나 마-니아는 지금 •악•을 체험햇고 악인이 정말 이세상에는 실재한다는 것을 발견한것이엇다。

그것은 마-니아에게 잇어서는 경이(驚異)엿다。사람이 같은 사람을 해치는수도 잇고 꼭 같은 사람과 사람이 서로 모함하고 질시 하고 급기어는 같은 함정속에라도 끌어넣는다。그럴수도 잇다。아니 그러는 사람이 잇다。남을 해처서 털끝만한 소득도 없을 경우에도 얼마든지 그럼주가 잇고 또 그러케 한다。그는 어려서 부터 그런사실을 보아 오기는 햇다。아버지가 다니는 중학교장은 자기가 가장 훌륭한 교육을 베풀고 엇다는것을 복국정부에 알리기 위해서 자기 아버지를모함햇다。아버지는 그로 해서 두번이나 감봉을 당햇고 어린 자녀들 앞에서 까지 탄식케 만들엇다。

그러나 교장은 노서아 사람이엇다。

같은 풀랜드 사람이 같은 풀랜드 사람을 괴롭힌다는것은 생각할수도 없엇고 잊을수없는 일이오、또 잊어서는 안될 일이라 햇다。그러나 지금 아모짝 없음 한 풀랜드 사람이 파리한 풀랜드사람이라 모욕을 당하고 참을수 없는 사람을 발표 잇다。그러고 젓긋게도 그들은 그 풀랜드 동포의 정열까지를 막기위해서이 처음날 직업소개소까지 나온것이다! 그러므로해서 그들은 얻은것이 무엇인가? 직업소개소에서 일을 보는 노서아 사람들에게서 조소를 받은것 이외에 다른 소득이 잇을리 만무햇다。——그것은 울분 밖에 없었고 첨이엿다。

마-니아는 생각하는 것 이엇다。오직 자유를 사랑하고 오직 선량한 풀랜드 국민중에 어런 사람이 섞여 잇어서는 안된다고…。그것은 풀랜드의 치욕이오 불행이라고…。질시와 모함을 즐기는 민족은 비참하다고…

「나는 울엇다……아니 내가 울엇다…」

마-니아는 M씨부인한테 두고 온편지를 후회햇다。물론 내게는 죄는 없다。그러나 나는 얼마나 그들에게 서서한 용어를 썻든고? 나는 그들의 악이를 부채질한셈이다。그러므로 해서 내가 유쾌한것도 아니오 내가 위대해진 것도 아니잖냐? 소위 이란 같은 풀랜드 사람끼리 엄연히 진시하지 안흐면 안되게 만든셈뿐이다。우리는 다 함께 힘을 모아야 할 처지에 노여진 사람들이다。단 한사람 끼리라도 반목해서는 안된다!

이러케 생각할때는 마-니아의 가슴속에는 M씨니 처에 대한 적오도 원한도 복수욕도 업엇다。

그는 가벼운 마음으로 다시 걸는다。벌서 거리는 어두엇다。몇번 가벼운 녀기가 일엇다。어기를 찾아왓다 마-니아의 눈에는 상점 유리창이고 벽에 붙은 광고 문구가 어렴풋이 눈에 띠인다

「하녀급용-급구함」

「미인대모집…빠-와 쇼-」

「마-니아!」

그러나 이것은 광고문구가 아니엇다。한대의 마차가 삼갈이갈려와서 갑혼 비켜 주엇을때 누군지 마차속에서 이러케 부르는것 처럼 마-니아는 느꼇든것이다。

… 정말 마차는 저만치서 멈추엇다。그러더니 웬 젊은여자가 뛰어나리며 마-니아쪽으로 총총걸음을 처 온다。카-사이다。

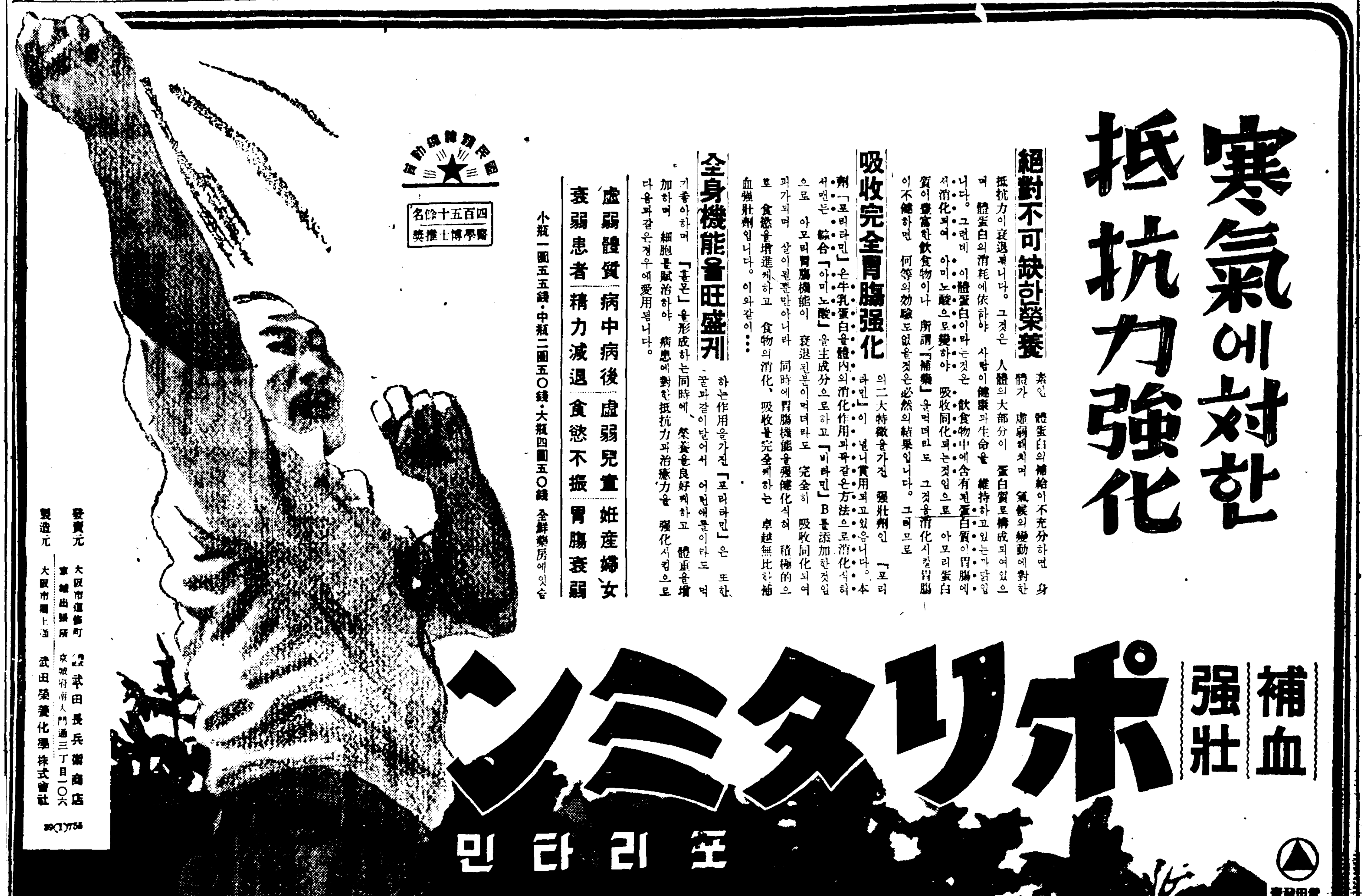

寒氣에対한 抵抗力强化

絶對不可缺한榮養

素인 體蛋白의 補給이 不充分하면 身體가 虛弱해지며 氣候의 變動에 對한 抵抗力이 衰退됩니다。그것은 人體의 大部分이 蛋白質로 構成되여잇으며 體蛋白의 消耗에 依하야 사람이 健康과 生命을 維持하고잇는까닭입니다。그런데 이體蛋白이라는것은 飮食物中에 含有된 蛋白質이 胃腸에서 消化되여 아미노酸으로 變하야 吸收同化되는것임으로 아모리 蛋白質이 豊富한 飮食物이나 所謂「補藥」을 먹더라도 그것을 消化시킬 胃腸이 不健하면 何等의 効驗도 없을것은 必然의 結果입니다。그러므로

吸收完全胃腸强化

의 二大特徵을 가진 强壯劑인「포리타민」이 널니 實用되고잇음니다。本劑「포리타민」은 牛乳蛋白을 體內의 消化作用과 꼭같은 方法으로 消化식혀서 맨든 綜合「아미노酸」을 主成分으로하고「비타민」B를 添加한것임으로 아모리胃腸機能이 衰退된분이 먹더라도 完全히 吸收同化되여 피가되며 살이될뿐만아니라 同時에 胃腸機能을 强健化식혀 積極的으로 食慾을 增進케하고 食物의 消化、吸收를 完全케하는 卓越無比한 補血强壯劑입니다。이와같이…

全身機能을旺盛케

하는 作用을 가진「포리타민」은 또한 꿀과 같이 달어서 어린애들이라도 먹기좋아하며 「홀몬」을 形成하는 同時에 榮養을 良好케하고 體重을 增加하며 細胞를 賦活하야 病患에 對한 抵抗力과 治療力을 强化시킴으로 다음과 같은 경우에 愛用됩니다。

虛弱體質 病中病後 虛弱兒童 姙産婦女
衰弱患者 精力減退 食慾不振 胃腸衰弱

小瓶一圓五五錢・中瓶二圓五〇錢・大瓶四圓五〇錢 全鮮藥房에 잇슴

國民精神總動員

四百五十餘名 醫學博士推奬

補血 强壯

ポリタミン

포리타민

武田發賣

發賣元 大阪市道修町 京城出張所 京城府南大門通三丁目一〇六 武田長兵衛商店

製造元 大阪市十三 武田榮養化學株式會社

39(1)755

演藝·娛樂

話題의映畫新人

―그의特長과豐富한魅力―

프리씰라·레인 (Priscilla Lane)

「四人의姉妹」以來 ·푸리씰라·는 二人의姉 ·로오라·와 ·롤오즈메리·、그리고 ·[illegible]페이지·와함께 四人의姉妹로 되엇다、그以前「大學祭」에도 ·로오즈메리·와 共演한일이 잇으나 姉妹女優로서 第一은 ·로오라·가 [illegible] ·키쓰·에서 活躍以來 一時 잊어버리젓음에도 不拘하고 말하자면 ·우우·나·의 名物되어 들어버려 [illegible]되엇다 이三人에 ·케이[illegible]이지·를 빼고 四人姉妹의[illegible]은 米國에서는 [illegible]이어 그後「[illegible]」과「四人의[illegible]」가 製作되엇다

·푸리씰라·는 四姉妹中에서도 第一活潑하다。·로오라·가 [illegible]이라면 ·로스메리·는 [illegible]만[illegible]이고 ·페이지·는 少女[illegible]의 [illegible]이다。

이마가 [illegible]하고 그속에 [illegible] 무엇[illegible]에는 오목한눈이 [illegible]고잇다 그리고 입가장자리에는 아직 少女다운맛이 그대로 잇다。아니 少女다운 맛은 그의肉[illegible]에서 二人의姉에 比하야 [illegible]나지아니하다。그의[illegible]

그리고그는 歌曲에도 이름이잇나 아직 [illegible]한 作品에出演치못하엿으나 ·라디오·에서 放送[illegible] 相當[illegible]이 알려젓다。出生은 ·아이오와·州[illegible]노바。[illegible]서 今年 二十二歲 「大學祭」後에 「[illegible]」와 「[illegible]」이라[illegible]와 「四人姉妹」에 出演하엿던것이다

어[illegible] 昔日의[illegible] 特大[illegible]外지는 [illegible]에도[illegible]가지안을 作定이나 [illegible]에 [illegible]하는 [illegible] 어떠한 [illegible] [illegible]이라고 [illegible] [illegible]에서는 아모[illegible] 나는[illegible] 本質的 [illegible]이 아니면안된다。이意味에서나는 [illegible] 支持하는것이다。나치人은 [illegible] 그러나 [illegible]의 [illegible]을 [illegible]하엿다 [illegible] 나의作品은 [illegible] 人[illegible] 나의이름을 [illegible] [illegible]까지도 [illegible]하엿다。

海外뉴-스

월쓰王슈트라우스

英佛軍軍歌를作曲

[illegible] 作曲家 [illegible] 요한·슈트라우스氏는 [illegible] [illegible] 佛國內에 [illegible] [illegible] 슈트라우스氏는 [illegible] 英佛軍[illegible] [illegible] 英國[illegible] 作曲中이엇는데 이제야 完成되엇는데 [illegible] 英佛軍[illegible]의 軍歌가 [illegible] 어디에 월쓰王슈트라우스氏의 [illegible] 사람도 [illegible] 다。그는 現在숫자[illegible]에서 上[illegible]에서 [illegible] 軍[illegible] 슈트라우스氏는 [illegible] 다[illegible] [illegible]가 [illegible]되고잇다。

放送

十二月廿七日（水）

第二放送

▼六、〇〇 [illegible]「[illegible]와[illegible]信」 鄭[illegible]

▼六、三〇 講演「[illegible]」 [illegible]

▼七、三〇 講演 「明年一月의愛國日行事」 國民精神總動員朝鮮聯盟

▼七、四〇 講演 「가정과[illegible]」 [illegible]

▼八、〇〇 [illegible]「[illegible]」二十四 [illegible] 도-[illegible]作曲

第一樂章 알레그로

第二樂章 아다지오[illegible]

스[illegible]시오

第三樂章 [illegible]

▼八、三〇 [illegible] 鄭[illegible]

[illegible] 파이노 [illegible]

一、[illegible]二、주고[illegible]三、[illegible]

▼九、〇〇 [illegible] 崔[illegible]

「[illegible]」（二） [illegible]

▼九、三〇 뉴-스解說

▼一〇、一〇 初等國語講座 宋今璇 （四九）

第一放送

▲六、〇〇 （東）物價▲六、二五 （京）講演（[illegible]）▲六、二五講演（釜山）▲六、二五（[illegible]）▲七、三〇（京）講演▲七、四〇 （東）講演▲八、〇〇（東）歌謠曲▲八、三〇（東）라디오時局讀本▲九、〇〇（東）浪花節

十二月二十八日（木）

第二放送

▼午後〇、〇五 歌謠曲 （레-코드）

▼一、一五 講演 「[illegible]」

▼六、〇〇 노래의밤 朴[illegible]

一、봄 尹[illegible]

二、조히[illegible] 金[illegible]

三、가을 任[illegible]

四、겨울[illegible]에서 金[illegible]

五、[illegible] 朴[illegible]

[illegible]

▼七、三〇 講演 昭和十四年回顧（八） [illegible] 高[illegible]

▼八、〇〇 [illegible]

一、[illegible] 二、[illegible] 三、[illegible]

▼八、三〇 京畿歌謠 一、[illegible] 二、[illegible] 三、[illegible] 四、[illegible] 五、[illegible]

▼九、〇〇 [illegible] 崔[illegible]

▼九、三〇 뉴-스解說

▼一〇、一〇 中等國語講座 （八〇） 終 金[illegible]

野談

官軍의女參謀

李适亂과官軍의秘話…二

石 堂

그이튿날 새벽에 안주영문(營門)에 당도한 부원수(副元帥)는 [illegible] 정충신에게 [illegible] 하니 [illegible]

·급한사건이 잇사오니 令 五 [illegible] 홍히 뵈여야겟습니다·

하니 정충신은 좌우에 사람을 물리치고 안으로 불러들이니 [illegible] 부탁이 가장 정중하여조로

·장군님 방금 영변에잇는 [illegible]가 [illegible](李适)을 [illegible]하려고 [illegible]한 구사를 거느리고 오늘새벽에 떠나 [illegible]셋습니다·

하고 자세히 그내막을 말하니 정충신 [illegible]

·그러니 [illegible]에 [illegible] 부엇든지고 [illegible]에 구사라야 거우 천명도 못되니 안주를 지킬수도 없네그려 그대가 이웃에 역적의 마하에 잇어 그의 계략(計略)도 알고 또한 어갑에 급한사정도 알려주고 햇으니 오늘부터 나의 앞에잇서 모든 일에 도와주게·

하고 간곡히 청하고 이를밤이새 계책을 연구하야 좋으니 부탕은 세습지안코

·적병이 필시 오늘 저녁때면 안주성 밑으로 올[illegible]이니 적군은 방비없는 이곳에서 싸와 [illegible] 어이어 잇겟습니까 차라리 [illegible]을 보고하고 [illegible] 평양(平壤)으로 [illegible]

·좋[illegible] 그대말이 참 옳[illegible] 일세 그럼 나와가치 평양으로 가세·

하고 곧 군사(軍士)를 나란히 하야 평양으로 급행[illegible]하엿다。

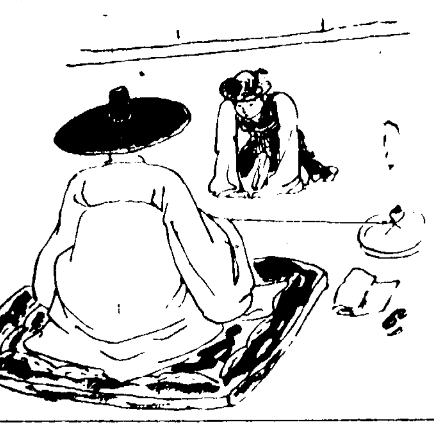

[illegible] 도원수(都元帥)와 [illegible]와화케되[illegible] 외노하는것이 조흘가 [illegible]습니다·

하니 정충신 그의말이 파여터니 한[illegible]고

부탁은 봉쇄하는 봉안에 인제 장만을 만나면 장만이가 정충신에게[illegible] 어떻이라든지 또장만이가 정충신에게 정중하게 계책을 물을 때에 대답할것이라든지 정충신이 자신하야 서[illegible]기를 청하라 [illegible] [illegible] 이에기를 一一히 일러주엇다 정충신이 [illegible] 예불어 와서 장만[illegible]을 만나니 도원수는 [illegible] 가장 [illegible] 한 태도로 [illegible]을 [illegible]시켜

·안주는 [illegible]의 중요[illegible]인데 그대는 어찌하야 [illegible] 지키지[illegible]안코 그대로 달려왓는가 적을 막고잇는것이 그대의 [illegible] 어이[illegible] 이제그래도 도망[illegible]왓으나 군[illegible]로 [illegible]하야 [illegible]하니 정충신은 부탁이 잇은대로

·저의 [illegible]는 어서 빨리 [illegible]으로 [illegible]하라고 [illegible] 시하야 주는 아니[illegible]것이요 또 [illegible] 안주를 지키고 잇지하더라도 병비가 없으니 [illegible] 싸와 죽는 [illegible] 에 [illegible] 군[illegible]에 [illegible] 신자의 [illegible] 니므로 이제 [illegible] 도원수님을 찾아와 [illegible] 는 [illegible] 게

[illegible] 이[illegible] 장만[illegible] 사[illegible] 정[illegible]이 다。[illegible] 자기 [illegible]으로 [illegible] 에 [illegible]고[illegible] 에

·그러면 저은지금 부슨계책을 써고 행동을함까?·

하거늘 정충신은 부탁이가르친 [illegible]대로 서슴지 안코

·저이[illegible] 계책은 세가지가잇습니다。저이 그새로[illegible] 정예병(精兵)을 뽑아 가지고 바로 [illegible](渡江)을 건너 가서 어[illegible]을 [illegible] [illegible] 안위(安危)를 [illegible]하기어려우니 이것은 상책(上策)이세고 그대 [illegible]서 (黃州[illegible])에는 진하야 모[illegible](主文[illegible])과 [illegible]하야가지고 성세(聲勢)를 [illegible] 려면 [illegible] 이것[illegible]이 [illegible] 이고 [illegible] 어서 허[illegible] 지접 [illegible]으로 달려가서 [illegible] 히 [illegible] 하지[illegible]면 아모 [illegible] 이는 하책이라 하겟습니다 생각건대 이[illegible] 명하잇고 모책이[illegible] 사람이니 [illegible] 하세를 쓸듯하오니 어[illegible] 면 [illegible] 는 반드시 우리에 게[illegible]이[illegible] 니다。·

하니 장만은 [illegible]하며

·참 그말이 [illegible] 옳[illegible] 일세 조금 [illegible] 와 자 [illegible]를 결정하세·

하고 부수히 [illegible]하다。

이윽고 계[illegible](城[illegible])으로 부터 [illegible] 방금 [illegible] 들어서 서 바로 [illegible]으로 [illegible]하여 [illegible]한다는 [illegible]가 들어왓다。

·어서 [illegible] 저은 하책을 쓰고잇지안습니까? 도원수님 어서 [illegible]병을 수[illegible]하여야 [illegible] 니 [illegible]는 제가 [illegible]니다·

하고 [illegible] 시[illegible]

되기를 자청하엿다。

그리하야 장만은 정충신을 [illegible] 장에 [illegible](前[illegible]) 을 그다음 신의 [illegible]으로 [illegible] 지휘관으로 [illegible] 정[illegible]으로 [illegible] 에서 전후[illegible]게 (部[illegible]) 를 다부[illegible] 으니 어[illegible] 은 어찌나되엿을가 ?……（계속）

世界へ輸出
WAKAMOTO
わかもと

錠劑

わかもと

米食國民の保健薬

國策　完全　遂行

國民擧って七分搗

乳 떠러진때부터親해온育親、白米의禁止令이、이번十二月一日(內地)同十日(外地)부터實施되어、七分搗米가 國策線上에 떠오르게 되엇는데、따한일에는白米에 比해서 消化가 낫브다—

그때문에、白米에익은胃腸에는、너무도負擔이過重하야、모처럼의國策米도白米보다만이含有된榮養素는消化되지아코、體內를그저通過하는率이만타는것이東京帝國大學의田村博士의손에서究明되엇습니다 即、이試驗은、年齡別로하엿섯는데、七分搗米보다도더[illegible]胚芽米도、榮養價가가장만흔胚芽部分이조금도消化되지아어、아해들은四四%어룬은八%나大便中에나왓다고報告되어잇습니다。따라서胚芽米보다不消化部分이만흔七分搗米가消化에납븐것은말할것도업습니다

消化吸收力を強化する

以上과갓치、七分搗米가白米에比해서消化가낫븐것이、國策遂行上癌이되어、胃腸의負擔을輕減식여주지안으면안될病人만이、白米例外로되어잇스나、이癌도錠わかもと를服用해서胃腸을強化식임에依하야簡單하게除去할수가잇습니다。

元來日本人에特히胃腸病이만흔것은、白米를主食으로하여온때문에、늘비타민B의不足에빠저서、胃腸이弱해지고、조그만刺戟에도堪耐할힘이업는때문입니다。하기야、이제부터는白米가七分搗米로밧귀지니까비타민B의補給이생기게되나、永年白米에익은弱한胃腸에는、그것으로는尙未不足이고、白米보다만은、澱粉、脂肪、無機物、蛋白質等의榮養素를完全히吸收되게하자면아모래도胃腸을튼튼케한後、不足한비타민B₁파함께、B₂를補給해서、消化를잘식이는各種의消化酵素의援助가要請되게되는데、錠わかもと를服用하시면此等의成分도豐富하게補給되게됨니다

國民的保健榮養劑！

國民的保健榮養劑로、賞用되고잇는、錠わかもと는日本最初의酵母劑로서、十餘年의歷史를가지고잇는바다른類似藥은、錠わかもと와갓치、純粹하게藥用으로培養한酵母와아스펠길스NK菌과의複合製劑가아니고、흔이、麥酒釀造其他의副產物인酵母의單一劑인때문에、그效果도、[illegible]多言을不要합니다。따라서錠わかもと에代用藥이업다고하엿습니다。

또錠わかもと는、다른類似藥이追隨못하는、强力한細胞原形質賦活作用을가진以外에도成分은、비타민B₁、B₂、複合體、各種消化酵素를始하야、비타민A D E、人體必須의四大榮養素인아미노酸、그리코-겐、脂肪、無機物、[illegible]等의貴重成分이、吸收되기쉬운코로이드狀態로含有된、世界唯一의複合藥用酵母菌劑입니다。

따라서錠わかもと를食後數錠식服用하면、胃腸强化、消化促進、榮養補給의三重效果가잇고、七分搗米의消化不良을克服해서榮養素는모다피로가고살노[illegible]榮養은 增進되고抵抗力强한國策型의健康體가培養됨니다。

藥價低廉
廿五日量　一圓六十錢
八十三量　五圓

東京芝公園　株式會社　わかもと本舖　榮養と育兒の會
支社　大阪・福岡・京城　奉天・北京・上海・漢口

★適應症★
急性慢性胃腸病
消化不良
榮養障碍
腸內醱酵
自家中毒症
肺炎
不眠症
結核性衰弱
惡性慢性貧血
神經衰弱
腺病質小兒
虛弱性體質
發育不良
流行性感冒

WAKAMOTO

一億圓生産의鱷
그漁獲加工等의報告 (七)
清津特派員 金燦承記

八、檢査及統制

[illegible]水産品(鰮粕)으로서 [illegible] 大正七年七月부터인데 油가 檢査品에 加하게된것은 昭和四年五月이다 檢査의主體는 最初 財務局으로成立되어잇던 [illegible] 檢査官이 檢査에從事하더니 昭和十三年四月一日부터 [illegible]下의 水産製品檢査所 獨立하[illegible] 에 [illegible]水産製品檢査所 清津支所 가設置되엇다 [illegible] 年十月까지 [illegible]로서 粕과 [illegible] 取扱되어왓는데 同年十一月부터 [illegible]으로 改稱하야 粕과 는 別個에 分析檢査를 行하게되엇다고한다 그檢査方法은 粕油粉共히 [illegible] 油는 五十個에 五個以上粕及粉은 三十個에 三個以上으로 規定되어잇다 [illegible]

[illegible]

▲統制의主體

(一) 鰮油肥製造業 水産組合

(二) 漁業組合聯合會

[illegible]

産業

明太魚港城津에서
每日四百餘駄以上漁獲
比前年同期五六割激增

明太魚[illegible]中心地인 城津 沿岸에는 [illegible]以來今年은 大豊漁의[illegible] 去十二月부터 [illegible] 四百[illegible] [illegible] 最高一駄에 八十圓으로昨年同期에比하면 漁獲과 價格에잇어 五六割以上의 激增이라는데 이제부터 [illegible]作業을 開始하고잇는 沿岸[illegible]은 [illegible] (城津)

慶南宜寧에
石油燐寸飢饉

慶南宜寧에서는 石油의[illegible] [illegible] 石油一缶[illegible] (宜寧)

安州正租共販場에
糯米特別取扱要望

[illegible] (安州)

海南海苔生産額
五十萬圓突破無難
比前年十萬圓增加

海南의特産物 [illegible] (海南)

注文津電信發着數
一日間千二百通

注文津電信所에서는 [illegible]

商品知識

繡草

[illegible]

産業俱樂部

肥料價에關하야

[問] 昭和十四年[illegible]

[答] [illegible]

麻繩製造機

[問] [illegible]

[答] [illegible]

採鑛에對하야

[問] [illegible]

飼料配給不圓滑로
養鷄業界大支障
配給機關設置를要望

[illegible] (新上)

衛益肥料生産高
比昨年四萬圓增加

[illegible] (新高山)

商品市況

生鷄强含

[illegible]

鷄卵再上放

[illegible]

質疑室

[illegible]

京城物價

◆白米◆ ◆雜穀類◆ ◆鹽乾魚◆ ◆海藻類◆ ◆鮮魚類◆ ◆果物◆ ◆蔬菜◆ ◆牛肉類◆ ◆油類◆ ◆蔘粉類◆ ◆炭類◆ ◆本絹類◆ ◆人絹類◆ ◆京城綿絲布◆ ◆毛絲類◆ ◆紙物類◆ ◆染料類◆ ◆砂器類◆ ◆鍮器類◆ ◆漢藥類◆ ◆洋藥類◆ ◆農藝藥品◆ ◆肥料◆ ◆家畜類◆ ◆各種叺◆ ◆家畜飼料◆ ◆農産加工品◆ ◆農具類◆ ◆石油◆ ◆塗料◆ ◆皮革類◆ ◆皮革加工品◆

[illegible]

기침에잘듯고먹기좋은약

감기、기침

肺炎이나 氣管支炎 肺病等으로 [illegible] 모다가 [illegible] 위험 [illegible] 치미쓰신 [illegible] 한번잡숴보십시오 [illegible]

一五瓦…一圓 三〇瓦…一圓八十錢

全道藥房에서販賣함

喘息
エフェドロ ゝチミツシン
(에푸에도로·치밋신)

[illegible]

一五〇瓦…一圓八十錢

氣管支 肺·肋膜
グアヤコゝチミツシン
(구아야코·치밋신)

[illegible]

一五〇瓦…一圓八十錢

チミツシン

지 밋 신

東京市日本橋區本町二丁目 株式會社 田邊元三郎商店
大阪市東區道修町三丁目 株式會社 田邊五兵衛商店

TY-K-105

南部版

釜山富民小校一部 四萬餘圓으로再建

【釜山】 지난번에 타버린 부산부 부민소학교(富民小學校)의 일부교사의 재건에 관하여 부산부당국에서는 건축공사비 四萬四千四百八十七원과 설비비 一千五百원의 추가예산을 계상하고 지난二十一일 오전十시十五분부터 부청회의실에 제이부회를 열고 부의하야 원안대로 가결확정하엿다。 이 교사는 지하실 벽돌二층으로 될것인데 기채 三萬원의 인가를 대기하야 신년초 착공할 예정이라 한다。

地理的으로條件具備 大工都建設을計劃

忠南道、不遠錦江引水를調査

【大田】 [illegible]

臨津女子青年團結成

【汶山】 [illegible]

牙山、天安兩郡下 差押件數多數

【牙山】 충남 천안(天安) 아산 [illegible]

忠州中學實現

期成會諸氏의奮鬪奏効

【忠州】 충주(忠州)의 오랫동안 [illegible]

不正骨董品商 釜山서嚴重取締

【釜山】 최근 [illegible]

忠南地方에怪候

流行病發生을念慮

【保寧】 충남보령지방에는 [illegible]

錦山郡儒道會結成

【錦山】 [illegible]

天然痘豫防陣强化

開城에서府民에種痘施行

【開城】 개성 경찰서 위생계에서 [illegible]

市場紛叫問題中心

二日間의晉州府會

【晉州】 지난二十五일 오전十시부터 진주부회의실(晉州府會議室)에서 부회(府會)를 개회 [illegible]

日用食料品價指定

全州商議서實施通達

【全州】 전주상공회의소에서는 [illegible]

品名	品級	單位	價格
[illegible]			

抱川面長會議

【抱川】 지난二十二일 오전九시三十분에 포천군회의실에서 [illegible]

食糧配給案成立

【[illegible]】 [illegible]

保寧에窃盜!

所管署에서嚴探中

【保寧】 보령군 대천면 대천리(保寧郡大川面大川里)에서 [illegible]

埠頭에旅客沙汰

關釜連絡船타지못한乘客太多

釜山의各旅館超滿員

【釜山】 二十三일밤 부산부두에 [illegible]

全州蔬菜、生鮮 同業組合組織

【全州】 전주부에서는 야채(野菜)와 생선(生鮮) [illegible]

北支方面進出 釜山水產界活況

【釜山】 [illegible]

井邑敎會聖誕祝賀

【井邑】 [illegible]

年末警戒森嚴

容疑者五十一名檢擧

【[illegible]】 [illegible]

始興郡儒道會 盛況裡에結成

【[illegible]】 [illegible]

陽曆過歲運動

【[illegible]】 [illegible]

晉州藥令開市

開市　昭和十四年十二月三十日
閉市　昭和十五年二月七日

主催　晉州藥令市振興會
後援　本社晉州支局

第三回 全榮州氷上競技大會

時日　新年初三日午前十時
場所　榮州邑石油倉庫前氷上
申請　初二日까지
主催　東亞日報社榮州支局

(長)(篇)(小)(說) 華想譜

(21)

俞鎭午 作
盧壽鉉 畫

篤志家 (七)

이태하의 말에 시영은 [illegible] 대답을 망서리며 자기에게는 [illegible] 라는 예언이 잇다는말을 왜하엿으나 그럴 필요도없다고 다시 생각하고

「뭐 그러케 급할게 잇읍니까 차차 제사정두 좀 [illegible] 후에 어떠케 해볼생각입니다」

그랫더니 표주는

「사정이라니?」

하고 되묻는다。

「사정이래야 별것없지오만」

[illegible]

「음―」

하고 표주는 한참 잇더니 [illegible] 웃으며

「이야기가 낫으니 말이지 [illegible]」

하고서

「거 사네 어떠케 생각하나」

[illegible] 똑바로 시영의 얼굴을 들여다본다。

「네」

그러나 [illegible] 시영이다 [illegible]

「고마운 말씀입니다。하지만 저는 사실이 어려서부터 혼인을 정해논 여자가 잇어서요」

고개도 들지 않고 대답한다。

「아니 내딸년이 미거해서 그러나」

[illegible]

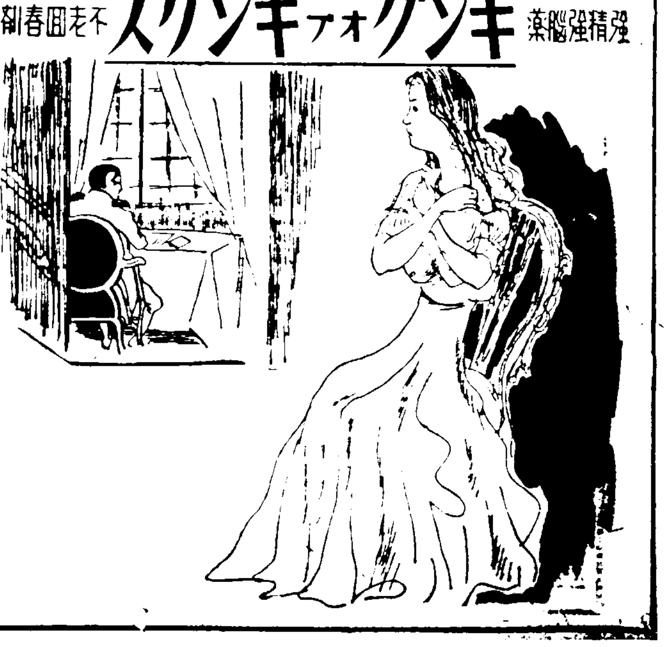

強精強腦藥 キングオブキングス 不老回春劑

初老期의男子는大注意하라

不老長壽와好生惡死는人之常情이다

모든悲劇은初老期에이러납니다

특히盛年强精策에힘쓰시오

藥먹기시작한지三日만에는

臺灣 木春行雄

不在中인男便의代理로上書

滿洲 金光照枝

悲觀든것이옛꿈이되고마러

朝鮮 洪完植

어떤것을먹어볼것이냐

먹어보면곧即時로

注文은速히하시라

定價
小瓶 (一〇〇粒) 二圓
中瓶 (二八〇粒) 五圓
大瓶 (六〇〇粒) 十圓

總代理店 春泉堂

[illegible]

米配給調整令施行規則全文

朝鮮總督府令第二百二十五號 米配給調整令 [illegible] 第七條及第八十三條의規定은 本令施行日부터 同令第八十八條及第八十九條의規定은 [illegible] 施行함

昭和十四年十二月二十七日

朝鮮總督 南 次郞

朝鮮米穀配給調整令施行規則

第六條 朝鮮總督은 特히 必要한 境遇 米穀의 買入 或은 賣渡又는 其代理又는 媒介를하는者에對하야 [illegible] 米穀의 配給統制에關한 命令을 [illegible]

第七條 朝鮮總督은 米穀配給統制上必要한 [illegible] 事項의 報告를 命하고 又는 部下의 官吏로하여금 [illegible] 檢査케할수잇음

第八十三條 [illegible] 本令에規定하는 [illegible]

第八十五條 左의 各號의 一에 該當하는者는 千圓以下의 罰金에 處함

一、第四條의 規定에 依한 制限又는 停止의 處分에 違反한者

二、第六條의 規定에 依한 命令에 違反한者

第八十六條 左의 各號의 一에 該當하는者는 五百圓以下의 罰金에 處함

一、第五條又는 第七條의 規定에 依한 命令에 違反한者

二、第五條又는 第七條의 規定에 依한 [illegible]

三、第十條第二項(第八十二條 [illegible])의 規定에 依한 命令에 違反한者

第八十八條 米穀의 買入或은 賣渡又는 其代理又는 媒介의 業務를 行하는者는 其代理人、戶主、家族、同居者、雇人其他의 從業者가 其業務에關하야 第八十四條、第八十五條、第八十六條、第一號、第三號又는 前條의 違反行爲를 하얏슬때는 自己가 指揮를 하지아니하얏다고 其處罰을 免할수 不得함

第八十九條 第八十四條、第八十五條、第八十六條、第一號、第三號及第八十七條의 罰則은 其者가 法人인時는 理事、取締役其他의 法人의 業務를 執行하는 役員에、未成年者又는 禁治産者인 時는 其法定代理人에 이를 適用함 但營業에關하야 成年者와 同一의 能力을 有하는 未成年者에 對하야는 此限에 不在함

附則

第九十七條 本令施行의 期日은 各規定에 對하야 [illegible]

朝鮮總督府令第二百二十六號 [illegible] 第八十三條의規定에 依하야 [illegible] 定함

昭和十四年十二月二十七日

朝鮮總督 南 次郞

第一條 米穀은 最高販賣價格을 超過하는 對價를 가지고 이를 販賣함을 不得함

前項의 最高販賣價格은 米穀의 [illegible] 朝鮮總督이 이를 定함 [illegible]

前項의 規定에 依한 最高販賣價格의 決定은 告示에 依하야 [illegible]

第二條 米穀의 販賣에 當하야는 [illegible] 最高販賣價格을 超過하는 [illegible] 行함을 不得함

第三條 朝鮮總督又는 道知事는 [illegible] 米穀의 賣買又는 其代理 [illegible] 販賣의 目的을 가지고 [illegible] 最高販賣價格以下로서 販賣할 것을 命할 수 있음

第四條 朝鮮總督 [illegible] 米穀의 [illegible]

[illegible]

第五條 [illegible] 米穀의 [illegible]

附則

本令은 發布日부터 이를施行함

租及玄米間格差

租種類間格差（一斤當）

種類	等級	格差
銀坊主	三	基準
穀良都	三	(一)〇、〇五
[illegible]	三	(一)〇、〇五
陸羽一三二號	三	(十)〇、〇五
多摩錦	三	(十)〇、〇五
豊玉	三	(十)〇、一五
赤神力	三	同格
銀坊主	三	基準
穀良都	三	(一)〇、〇七
瑞豊	三	(一)〇、〇七
龜尾	三	(一)〇、〇七
穀良都	三	(十)〇、二〇
銀坊主	三	基準
[illegible]	[illegible]	[illegible]

租等級間格差（一斤當）

[illegible]

玄米種類格差（一石當）

[illegible]

玄米級間格差（一石當）

[illegible]

今年朝鮮對外貿易 出超一億突破로飛躍

總貿易比前年四割增加

本年一月以後十一月二十五日까지의 朝鮮對外貿易은 [illegible] 一億圓突破라는 [illegible] 新記錄을 樹立하엿다 前年同期에 比하면 左와 如하다

[illegible]

合計 四億二千四百九十萬八千圓

[illegible] 前年同期에比하면 [illegible]

輸出 一億四千 [illegible]

輸入 [illegible]

合計 一億二千七百十萬 [illegible]

比하면 [illegible]

이것을 前年同期에 比하면 [illegible] 米、[illegible] 人絹 [illegible] 大豆 等이다

雲松鑛業創立

[illegible] 雲松鑛業株式會社(資本金 [illegible])는 二十六日午 [illegible] 創立總會를 開催하고 [illegible] 重役은 如左하다

▲取締役社長 高橋省三 ▲專務 [illegible] ▲取締役 小宮 [illegible] 郞 ▲取締役 野村 [illegible] 中村 [illegible] ▲監査 [illegible] 小野村 [illegible] 野中增一

日銀券卅五億突破

一日千三百萬圓增發

又復最高新記錄示現

[illegible] 日銀券의 最高發行高는 [illegible] 二十七日 [illegible]

[illegible]

銀行券發行高週報

[illegible]

滿鐵所管의 貨物輸送數量

【奉天】 [illegible] 昭和十四年中(一月부터 [illegible] 十一月까지)의 貨物輸送數量은 [illegible]

肥料消費 調整令實施

【東京】 農林省에서는 일즉이 農林 [illegible] 肥料行政 [illegible] 決定한方針에 基因하야 明年度重要食糧增産計劃遂行을 [illegible] 肥料施用의 方策으로서 肥料調整令을 早急히 實施하기로되어 酒井農相、村上農務局長、重政農政局長 [illegible] 二十六日 [illegible] 會議 [illegible] 後午後九時부터 [illegible] 開催코 肥料消費調整令의 法的根據에 對하야 [illegible] 依할지 又는 勅令으로할지 [illegible] 결과 二十七日午前中 [illegible] 行最後的決定을 한 後 [illegible] 明年一月一日부터 實施할터이다

重要肥料公定價

次期据置로決定

【東京電話】 硫安、石灰窒素 [illegible] 價格을 決定한 [illegible] 二十六日午後 [illegible] 小笠原參與官、[illegible] 田中 [illegible] 九時散會하엿다 [illegible] 價格及今般決定한新公定價格은如左하다

種類別	申請價格	新公定價
硫安	[illegible]	[illegible]
石灰窒素	[illegible]	[illegible]

延取引의 最高價格

朝鮮米穀市場株式會社令 第十 [illegible] 規定에 依하야 京城及釜山 米穀市場에 있어서의 最高價格을 如左히 指定함

昭和十四年十二月二十七日

朝鮮總督 南 次郞

一、京城米穀市場

(一) 現物及未着物取引에있어서의最高價格

種類	等級	最高價格
1、玄米(一石當)		
銀坊主	四	四一、四五
[illegible]	四	四一、三〇
[illegible]	[illegible]	[illegible]

[illegible]

(二) 延取引에있어서의最高價格

種類	等級	最高價格
1、玄米(一石當)		
銀坊主	四	四一、一五
穀良都	四	四一、二八
[illegible]	[illegible]	[illegible]

[illegible]

二、釜山米穀市場

(一) 現物及未着物取引에있어서의最高價格

種類	等級	最高價格
1、玄米(一石當)		
[illegible]	四	四一、一九
穀良都	四	四四、一三
銀坊主	四	四一、六九
[illegible]	[illegible]	[illegible]

[illegible]

朝鮮信託이 [illegible]

[illegible]

米最高價改訂內容

朝鮮總督府告示第十六十 [illegible] 號 昭和十四年朝鮮總督府令第二百 [illegible] 十六號(米穀의 配給統制에關한件) 第一條第二項의 規定에依하야 米穀의 種類銘柄及等級別最高販賣價格을 (租는 昭和十五年一月十日부터) 左와 如히定함

昭和十四年朝鮮總督府告示第四百四十一號(價格等統制令第七條의 規定에依하야 玄米都賣價格及白米의小賣價格)은 이를廢止함

昭和十四年十二月二十七日

朝鮮總督 南 次郞

場所	玄米都賣價格(一石當)	白米七分搗小賣價格(一斤當)	正租都賣價格(一石當)
京城府	[illegible]	[illegible]	[illegible]
仁川府	[illegible]	[illegible]	[illegible]
開城府	[illegible]	[illegible]	[illegible]
水原邑	[illegible]	[illegible]	[illegible]
利川邑	[illegible]	[illegible]	[illegible]
清州邑	[illegible]	[illegible]	[illegible]
忠州邑	[illegible]	[illegible]	[illegible]
槐山郡	[illegible]	[illegible]	[illegible]
天安邑	[illegible]	[illegible]	[illegible]
[illegible]	[illegible]	[illegible]	[illegible]

租는 銀坊主三等、玄米는 銀坊主四等의 價格으로함

[illegible]

一、租及玄米의 銘柄間及等級間의 格差는 別表대로함

二、朝鮮穀物檢査令에 依한 等外租(等外下를除함)의 販賣價格은 各銘柄에 三等의 販賣價格으로 一斤當二厘를 控除한額으로함

三、五分搗白米의 小賣價格은 七分搗白米의 價格에서 一石當四十錢을 控除한額으로함

四、七分搗白米의 小賣價格은 [illegible] 五分搗白米 [illegible]

五、朝鮮穀物檢査令에 依한 一等白米의 小賣價格은 七分搗白米의 價格에 一石當二圓十錢을 加算한額으로함

六、[illegible] 分搗白米及五分搗白米에 있어서는 一石을 百四十四斤 [illegible] 一等白米는 一石을 百四十七斤으로함

會社總會

▲朝鮮信託 朝鮮信託會社에서는 二十七日午前十一時부터 同社에서 定時株主總會를 開催 [illegible]

一、[illegible]

一、取締役一名、監査役一名、任期滿了에對하야 改選의件

[illegible]

▲朝鮮取引所 朝鮮取引所에서는 二十七日午後四時부터 第十六回定時總會를 開催

一、第十六期營業報告、決算書類承認의件

二、同利益金處分의件 (年一割 分配据置)

三、定款變更의件

四、理事任期滿了 [illegible]

五、理事淺野太三郞氏死亡에對하야 遺族에 弔慰金贈呈의件을 附議決算案을 承認、利益金處分案은 左와如하다 [illegible]

財界瑣信

大同炭鑛會社設立 【東京】 [illegible] 大同炭鑛株式會社는 [illegible]

財·海·餘·波

▲이해도 어느덧 다가서 [illegible]

[illegible]

今日의市況 【十二月二十七日】

株式 (單位十錢)

	後場	前後比
朝新	[illegible]	[illegible]
東新	[illegible]	[illegible]
鍾紡	[illegible]	[illegible]

米穀 (京城公定價)

[illegible]

雜穀 (仁川公定價)

[illegible]

正米 (單位三斗)

[illegible]

商品 (單位十錢)

[illegible]

時勢와市況

株式 場面 沈滯

前場保合 [illegible]

後場同調 [illegible]

人氣冷却

大納會를 明日로 直面하고 [illegible]

[illegible]

不二越이 買進

[illegible]

鍾紡据置

[illegible]

生絲廿八日納會

[illegible]

朝取各店取組

[illegible]

京城公定品價

▲米 穀(石當)

	玄米 都賣	白米七分搗 小賣
京城	[illegible]	[illegible]
仁川	[illegible]	[illegible]

▲雜穀(仁川石當)

大麥 [illegible]

裸麥 [illegible]

[illegible]

▲綿製品小賣價

[illegible]

▲皮革製品小賣價

[illegible]

▲木炭小賣價

[illegible]

▲家庭用石炭

[illegible]

▲煉炭小賣價

[illegible]

▲硅酸石灰

[illegible]

▲알미늄 [illegible]

[illegible]

海外經濟

▲紐育株式 [illegible]

金融

[illegible]

商品

[illegible]

正米

[illegible]

雜穀

[illegible]

內外金銀時勢

（十二月二十七日）

海外金銀	뉴욕金塊─온스	[illegible]
	換算一匁	[illegible]
	倫敦銀塊	──
	紐育銀塊	[illegible]

		買	賣
京城金銀	金二十八金	14.50	14.90
	金二十	12.80	13.90
	純	11.50	12.75
	[illegible]	10.35	11.90
	[illegible]	[illegible]	[illegible]
	[illegible]	24.00	27.00
	[illegible]	[illegible]	[illegible]
東京金銀	純金	14.50	15.00
	白金	19.00	25.00
	純銀	.185	.195
買入	朝鮮銀行	一匁	[illegible]
	日本銀行	一匁	[illegible]

株式

[illegible]